



STATENS VEGVESEN  
FINNMARK



# ÅRSMELDING 1990

## INNHold

Vegsjefens beretning .....	3
<b>Hovedtall</b>	
Vegnettet .....	5
Aksellast .....	5
Trafikkutvikling .....	5
Kjøretøyer .....	5
Trafikkmengden på fergesambandene .....	6
Trafikkulykker .....	6
Sysselsetting .....	6
Gyldige førerkort .....	7
Oversikt over hovedvirksomheten til biltilsynet .....	7
<b>Bevilgninger og forbruk</b>	
Bevilgninger 1990 .....	8
Forbruk og prosessfordeling — anlegg .....	8
Forbruk og prosessfordeling — vedlikehold .....	9
Utvikling i vegbevilgningen 1980-90 .....	9
<b>Mål og resultater</b>	
Framkommelighet .....	10
Anlegg utført i 1990 .....	11
Trafikksikkerhet .....	13
Miljø og vegservice .....	14
Publikumsservice .....	15
<b>Organisasjon og virksomhet</b>	
Organisasjonsplan .....	17
Vegvesenets plass som etat .....	18
Administrasjon .....	19
Verne- og miljøtjenesten .....	20
Arbeidsmiljøutvalget .....	20
Planlegging .....	21
Anlegg .....	23
Vedlikehold .....	24
Dekke- og materialseksjonen .....	25
Laboratorieeksjonen .....	26
Ferge drift .....	29
Maskin .....	29
Biltilsynet .....	31
Her finner dere oss .....	33

Forsidebildet:  
Anlegg i vintersol. Foto: Arvid Sween.  
Slettebildet:  
Nortkapphorn ved kal i Kåfjord. Foto: Arvid Sween.

Et 70° Nordprodukt. Trykk: Trykkforum AS.

Årsmeldingen er trykket på miljøvennlig papir Macoprint Gloss 150 g.

## VEGSJEFENS BERETNING

Hovedmålet for Statens vegvesen Finnmark har i 1990, som tidligere år, vært å bruke de tildelte midler på en så effektiv måte som mulig ut fra de klimatiske vanskelige forhold vi arbeider under.

Det ble totalt forbrukt kr. 416,6 mill. kroner i løpet av året, herav kr. 356,9 mill. til anlegg og vedlikehold av riks- og fylkesvegene. Dette er henholdsvis kr. 4,8 mill. lavere og kr. 4,5 mill høyere enn i 1989. Riksveg-anleggsdriften utførte arbeider for kr. 156,1 mill. kroner, det er 26,4 mill. kroner mindre enn i 1989, noe som i hovedsak skyldes at det i fjor ble bevilget 30 mill. kroner i ekstraordinære arbeidsmarkedstiltak.

Utgiftene til vintervedlikeholdet i 1990 utgjorde ca. 62 mill. kroner på riksvegene, og ca. 12 mill. kroner på fylkesvegene. Det er således et betydelig beløp som går med til å holde vegene farbare om vinteren. På den annen side er det liten slitasje på vegdekke i vintersesongen.

Personbilparken ble nok en gang redusert. Ved utgangen av 1990 var det registrert 22731 personbiler, mot 22799 året før. En nedgang på 68 enheter. Den totale kjøretøyparken økte likevel med 594, og er nå på 58.410 enheter. Dette skyldes i hovedsak at antall snoscootere økte med 439, til 10.615 enheter.

Det er foreløpig registrert 149 trafikkulykker med personskade i Finnmark i 1990. I disse ulykkene er det skadd og drept 186 personer, hvorav 10 drepte. Gjennomsnittstallet for de 4 siste årene er 192 skadde og drepte pr. år, mens målsetningen i fylkets handlingsprogram for trafikk-sikkerhet er å komme ned på 190 pr. år innen 1993. Målsetningen for handlingsprogrammet ser ut til å være innenfor rekkevidde.

Et særtrekk ved 1990 i forhold til tidligere år er økningen i antall ulykker uten at antallet skadde og drepte har økt. Dette kan ha sammenheng med en høyere rapporteringsgrad på ulykker med lettere personskader.

Parsellen Skarvbergvika - Ytre Sortvik på 7,8 km inklusiv Sortviktunnelen på 496 meter, ble åpnet for offentlig trafikk 26. oktober 1990. Den gamle Rv95 gikk over Sortvikhøyda og hadde store brøyteproblemer. Den nye traseen går langs sjøen og gir sikker helårsforbindelse på strekningen Olderfjord - Repvåg.

Tanabru - Karasjøk er en vegstrekning hvor anleggsvirksomhet har pågått i 40 år. Når vegen nå først i 1990 kan regnes som ferdig med fast dekke, så skyldes det at vi aldri har fått tilstrekkelig midler til å drive på den teknisk/økonomisk beste måten. Denne tendensen ser vi også på





# BEVILGNINGER OG FORBRUK

## Bevilgninger 1990

Riksveganlegg	143,0 mill.
Riksvegvedlikehold	163,0 mill.
Fylkesveganlegg	9,1 mill.
Fylkesvegvedlikehold	22,9 mill.
Administrasjon	34,6 mill.
Maskinanskaffelser	9,8 mill.
Driftsbygninger	0,7 mill.

## Anleggsdriften 1990

Prosessfordeling av forbruk 143,0 mill. i %.

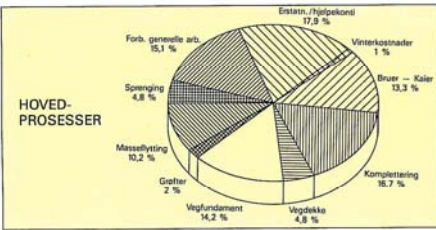

### HOVED-PROSESS:

0. Erstatninger/hjelpkonti	28,0 mill.
1. Forberedende generelle arb.	73,7 mill.
2. Sprengning	7,5 mill.
3. Masseflytting	16,0 mill.
4. Grøfter	3,0 mill.
5. Vegfundament	22,2 mill.
6. Vegdekke	7,4 mill.
7. Komplettering	26,2 mill.
8. Bruer - Kalier	20,8 mill.
9. Vinterkostnader	1,3 mill.
<b>Totalt</b>	<b>156,1 mill.</b>

## Anleggsdriften 1990

Forbruk 143,0 mill. kroner i %.

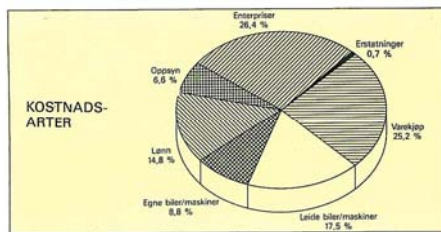

### KOSTNADSARTER:

Elendom erstatninger	1,1 mill.
Entrepriser	41,2 mill.
Oppsyn	10,3 mill.
Lønn	23,1 mill.
Egne biler/maskiner	13,8 mill.
Leide biler/maskiner	27,3 mill.
Varekjøp	39,3 mill.
<b>Totalt</b>	<b>156,1 mill.</b>

8

# MÅL OG RESULTATER

## Framkommelighet

### Dagens situasjon

Framkommeligheten på riksvegnettet i Finnmark kan sies å være generelt god. Fylket har 432 km riksveg med tillatt hastighet 90 km/t og 1544 km riksveg med tillatt hastighet 80 km/t. Dette utgjør henholdsvis 20% og 71% av riksvegnettet.

Brøytesesongen 1990 varte i omtrent 180 dager med brøytejteneste fra kl. 0600 til kl. 2300. Nattbrøyting har ikke vært gjennomført.

Telerestriksjonene i 1990 varte i perioden 20. april - 15. juni. Når det gjelder vedlikeholdsstandarden på stamvegnettet, E6 og Rv. 93, holder den fremdeles ikke fastsatt standard.

### Mål og måloppnåelse - vedlikehold

Vedlikeholdsdriften er delt inn i trafikkrettet og strukturert vedlikehold. Trafikkrettet vedlikehold er prioritert og har en målstruktur som foreligger gjennom prosjektarbeid i regi av Vegdirektoratet.

Det har blitt innarbeidet rapporteringsformer tilpasset målstrukturen, og oppfølgingen av målene har vært mer detaljert enn tidligere år. Samsvaret mellom mål og resultater i vedlikeholdsområdene er forholdsvis godt. Resultatene fra intervjuundersøkelser blant trafikanter i to områder er imidlertid for dårlige sett i forhold til landsgjennomsnittet, og tilsier at arbeidsmålene bør justeres.

Innen trafikkrettet vedlikehold gjenstår det fremdeles en rekke oppgaver for å oppnå et tilfredsstillende nivå. For 1990 var det plantlagt å heve skiltstandarden, bedre serviceskiltene og utvide bruken av ny teknologi i brøytejtenesten ved fjellovergangene. Tildelingen av midler ble imidlertid mindre enn antatt, så disse tiltakene måtte utsettes.

Av strukturelle tiltak har utskifting av vegdekker vært prioritert. I alt 220 km riksveg og 12 km fylkesveg har fått nytt dekke. Innsatsen har vært størst på E6 i Tanadalen og mellom Lakselv og Porsangermoen, Rv. 92 Suoësjåvi, Rv. 93 syd for Kautokeino og Rv. 885 i Pasvik.

### Vinterstengte veger

Vegstrekning	Åpent 1990	Stengt 1990/91
Rv. 095 Skarsvåg - Nordkapp	22.05	10.11
Rv. 098 Ifjordfjellet	23.05	27.11
Rv. 885 Vintervollan - Gr. Jakobselv	25.04	-
Rv. 888 Bekkarfjord - Høpsidet	26.05	08.01
Fv. 333 Båtsfjord - Syltefjord	26.04	03.12
Fv. 341 Smeilor - Hamningberg	30.04	09.11

Rv. 889 Snefjord - Havøysund har ikke vært vinterstengt.

10

# BEVILGNINGER OG FORBRUK

## Vedlikeholdsdriften 1990

Prosessfordeling av forbruk 166,0 mill. i %.

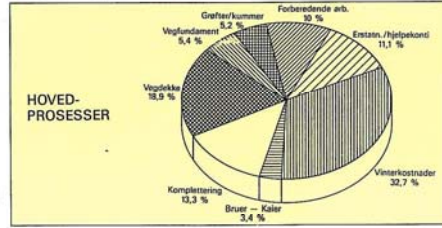

## Vedlikeholdsdriften 1990

Forbruk 166,0 mill. kroner i %.

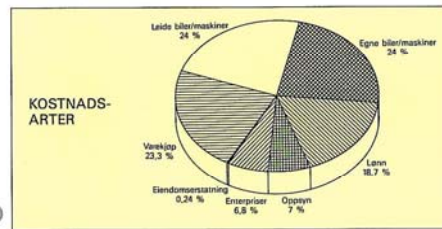

### Utvikling i vegbevilgninger 1980-1990 i mill. kr.

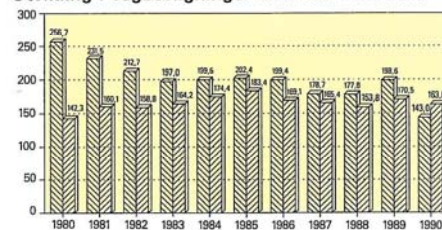

### HOVEDPROSESS:

0. Erstatninger/hjelpkonti	18,5 mill.
1. Forberedende/generelle arb.	16,5 mill.
4. Grøfter/kummer	8,6 mill.
5. Vegfundament	9,0 mill.
6. Vegdekke	31,3 mill.
7. Komplettering	22,1 mill.
8. Bruer - Kalier	5,7 mill.
9. Vinterkostnader	54,3 mill.
<b>Totalt</b>	<b>166,0 mill.</b>

### KOSTNADSARTER:

Elendomserstatninger	0,4 mill.
Entrepriser	11,2 mill.
Oppsyn	11,5 mill.
Lønn	31,0 mill.
Egne biler/maskiner	39,8 mill.
Leide biler/maskiner	38,6 mill.
Varekjøp	33,5 mill.
<b>Totalt</b>	<b>166,0 mill.</b>

9

# MÅL OG RESULTATER

## Anlegg utført i 1990

### Troms grense - Bognevl

Arbeidet har bestått av planlegging. Detaljplan er ikke godkjent.

### Bognevl - Indre Kjerringdal

Krusing av pukk (32-70 mm) til forsterkningslag utført som entrepris. Stabilisert bærelag utlagt på ca. 1800 m veg. Melkevl og Kjerringdalsvei bruer er ferdigstilt og satt under trafikk. Rasoverbygg «Njirano» og «Stålneset» ferdigstilt. Totalt ca. 150.000 m³ masse flyttet.

### Aisseroaiva - Skaidi

På strekningen er det bare arbeidet med ny Skaidi bru som ble satt under trafikk 1. juni. Arbeidet på strekningen blir sluttet i 1991.

### E6 Pildan - Tana bru

Skråningene i Båteing og ved Polmak skole er sikret med fiberduk og plastret med sprengt stein. Det er foretatt utbedring av 620 m på delparsell Hillagurra - Hammersjø med bl.a. masseutskifting, sikring av grøft/skråninger, bitumenstabilisert bærelag med siltelag av oljegrus. Gardak - Tana bru, en strekning på 12,4 km, er gjort ferdig. Det er lagt bitumenstabilisert bærelag fra Holmesund til Tana bru, og et siltelag av oljegrus fra Gardak til Tana bru. Skråningene er pusset og tilsådd. Arbeidet er gjort i egen regi. Forbruket i 1990 er på kr. 10,4 mill. kr. Det gjenstår i 1991:

- Rekkverk
- Rasteplasser

### Kryss E6 - Rv. 98 i Varangerbotn

Rundkjøring i krysset E6 - Rv. 98 i Varangerbotn er bygd. Det er satt opp ny permanent skilting og nytt vegbelysningsanlegg. Skråninger med tilstøtende friarealer er pusset og tilsådd. Arbeidet er utført i egen regi, med en delentreprise i form av utbetaling til Nesseby kommune i forbindelse med bygging av bussommer. Forbruket i 1990 er på 2,5 mill. kr.

### Det gjenstår i 1991:

- Montering av skilt
- Maling av gangfelt
- Montering av kantstein

### E6 Hp 25, Gandvik - Bugøyfjord

Delparsellen Korsvatn - Bugøyfjord er på 8,7 km. I 1990 ble 3,1 km av denne strekningen bygd ferdig. Arbeidene ble avsluttet med legging av bitumenstabilisert bærelag og fast dekke.

### Hp 25, Bugøyfjord - Neiden

I 1990 ble det arbeidet på delparsellene Bjernebekken - Bogjøkka og Bogjøkka - Neiden. På de to parsellene ble det i 1990 tilsammen bygd 5,0 km ferdig veg med bitumenstabilisert bærelag og fast dekke. Grunnforholdene på store deler av denne strekningen er dårlige. Det har bl.a. vært benyttet jordarmring i stor utstrekning som ekstra tiltak.

### Rv. 93, g/s-veg i Kautokeino

Arbeidene med g/s-vegen er sluttet og strekningen er overlevert kommunen i november 1990.

### Rv. 94, Skaidi - Hammerfest, g/s-veg gjennom Rypefjord

Avsluttende asfaltering, samt planering og tilsig på strekningen Indrefjordvei - Kapellet. Totalt forbruk 1,4 mill. kr. Gang/sykel-vegen over tatt av Serøysund kommune 28. september 1990. Avsluttende kompletteringsarbeid blir utført i 1991.

### Rv. 94, Skaidi - Hammerfest, oppryddingsarbeid gjennom Kvalsund

Satt opp 600 m støttermerer av trærnerblokk med gjennomsnittshøyde 1,0 m. Dessuten utført grøfterens og skråningspus, alt i egen regi. Totalt forbruk 1,0 mill. kr.

### Rv. 95, Skarbergvika - Ytre Sortvik

Parsellen (7800 m), inklusiv Sortvik-tunnelen (496 m), ble åpnet for offentlig trafikk 26. oktober 1990. Den gamle Rv. 95 gikk over Sortvik-havda og hadde store brøyteproblemer. Den nye trasen går langs sjøen og gir sikker helårsforbindelse Olderfjord - Repvåg. Arbeidet er for det meste gjort i egen regi, unntatt drivingen av Sortvik-tunnelen (Selmer Furuholmen) og legging av bærelag og dekke (AS Veidekke).

På vegen er det lagt 14.644 tonn asfaltbærelag i 10 cm tykkelse og som dekke 6884 tonn mykaskfalt. I Sortvik-tunnelen er 310 m vann- og frostsikret med 9 cm FE-skum og det er bygd 14 m betongoverbygg. Det er i 1990 utført arbeid for 26,2 mill. kr., hvorav 11,6 mill. i Sortvik-tunnelen. Ved årsskiftet gjenstår arbeid for 4,3 mill. kr. Antatt totalt kostnad for anlegget er 75,4 mill. kr. som er en økning på 7,5 mill. i forhold til detaljplanoverslaget.

### Rv. 891, Gednje - Strømmen

Her er restarbeidene sluttet.

11



## Bygge- og avkjørselssaker

Statens Vegvesen behandlet i 1990 omlag 30 søknader om dispensasjon fra veglovens byggebestemmelser. Av disse var det kun en som ble avslått. Søker gjennomførte imidlertid byggingen i strid med vegvesens vedtak, og saken ble derfor politianmeldt med henvisning til veglovens § 61. Saken er fortsatt under behandling.

228 søknader om private avkjørsler fra riks- og fylkesveg ble behandlet i 1990. Dette er en klar nedgang fra 1989, da 302 saker ble behandlet. Omlag 90 prosent av søknadene ble innvilget ved første gangs behandling, mens ytterligere noen ble innvilget etter klage fra søker, enten av oss eller av høyere klageinstans. To konkrete søknader hvor vegsjefens avgjørelse ble omgjort av Utbyggingsstyret, ble anket til Vegdirektoratet. Vegsjefen fikk prinsipielt medhold i direktoratet, men p.g.a. at klagefristen ikke ble overholdt kunne ikke anken tas til følge.

Rammeplanen for avkjørsler, som ble utarbeidet høsten 1989, har vært ute til høring i kommunene og fylkeskommunen. Gjennomgående har denne rammeplanen blitt godt mottatt, og med et par unntak har ingen av høringsinstansene hatt noen merknader til planen. Arbeidet med å få innholdet i rammeplanen innarbeidet i kommuneplanens arealdel har pågått i 1990, og vil fortsette i 1991. En slik innarbeiding i arealdelen vil gjøre rammeplanen juridisk bindende, og dermed forenkle saksbehandlingen i avkjørselssaker.

## Vegmeldingstjenesten

Opplysninger om veg- og færeforhold får publikum gjennom henvendelse til vegstasjonene, vegkontoret eller vegmeldingssentralen på Kjeller. Vegmeldinger blir også formidlet gjennom NRKs distriktssendinger, nærradioene og tekst-TV. Vegmeldingssentralen på Kjeller er operativ hele døgnet, året rundt. I tillegg er Skaidi vegstasjon betjent døgnet rundt i vinterhalvåret. Utømt kontordid og i helgene opplyser en automatisk telefonsvarer ved vegstasjonene om veg- og færeforhold eller hvor en kan henvende seg for å få disse opplysningene.

Vegmeldingstjenesten gikk inn i en oppdateringsfase på landsbasis, noe som vil medføre bedre informasjon til publikum om våre vegforhold. Dette arbeidet vil fortsette i 1991 med utvikling av teknisk utstyr, databaser og rutiner for behandlings/distribusjon av vegmeldinger og trafikantinformasjon.



Fra anleggsvirksomheten på E-6 i Sør-Väranger. Foto: Arvid Sveen.

## Trafikkinformasjon Nordkapp

I 1990 ble det satt inn storferge på fergesambandet Kåfjord—Honningsvåg. Kjøprobleme ble som forventet mindre og behovet for informasjon om ventetid ferger var ikke så stort lenger. Slik et informasjonsoverlegget fra 1989 mellom Vegdirektoratet, Vegkontoret FFR og Nordkapp Reiselivslag ble videreført i 1990 med noe lavere intensitet.

Våren 1990 bød på problemer med hensyn til informasjon da vejen nesten gikk i oppløsning og vi reduserte aksestrykk og hastighet. Det viste seg at informasjonen fra vår side ikke var god nok, spesielt med tanke på utenlandske turister.

Den store turiststrømmen til Nordkapp medfører en betydelig innsats i trafikkinformasjon, og de erfaringer vi gjorde med trafikkinformasjon våren 1990 vil bli videreført i 1991 for å unngå slike problemer.

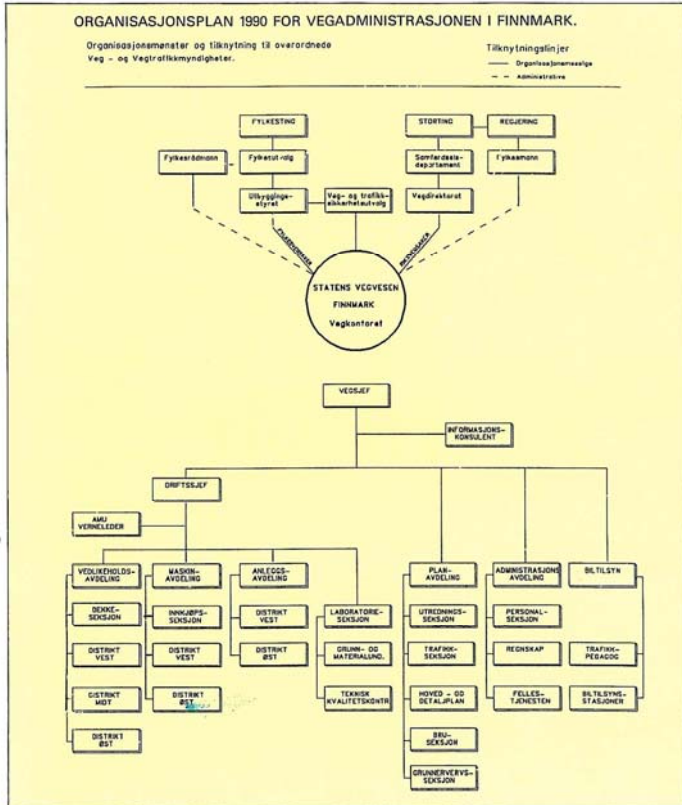

## Vegvesenets plass som etat

Administrativt er Statens Vegvesen en etat under Samferdselsdepartementet. Etaten skal dekke behovet for en felles administrasjon av veg- og vegtrafikksaker for staten og fylkeskommunen.

Den overordnede vegmyndighet for riksveger er Samferdselsdepartementet, og for fylkesveger er det utbyggingsstyret i fylkeskommunen. Også i riksvegsaker skal vegvesenet samarbeide med politiske organ i fylkeskommunen og med kommunene.

Statens Vegvesen skal gjennom Vegdirektoratet være Samferdselsdepartementets fagorgan innenfor veg-, trafik- og vegtransportområdet. Vegvesenet har ansvaret for bygging, vedlikehold og administrasjon av riksvegnettet, og for å sette standardkrav til biler og bilførere. Vegkontorene er fagorgan for fylkeskommunen i saker som gjelder bygging, vedlikehold og administrasjon av fylkesvegnettet. Stortinget bevilger midler til riksvegveien mens fylkestinget bevilger midlene som skal brukes på fylkesvegveien.

Statens Vegvesen har som grunnlag samfunnets behov for et organisert vegtransportsystem og de politiske myndighetenes styring av systemet og trafikktilviklingen.

Dette betyr at Statens Vegvesen må:

- Greie ut og lage retningslinjer for planlegging, utbygging, vedlikehold og bruk av det offentlige vegnettet, herunder fergesambandene.
- Utrede vegbehov og lage langtidsplaner og budsjett for riks- og fylkesvegnettet.
- Stå for planlegging, utbygging og vedlikehold av riks- og fylkesvegnettet.
- Arbeide for formålstjenlig bruk av vegnettet.
- Foreslå og gjennomføre tiltak for å fremme trafiksikkerheten og et godt trafikkmiljø.
- Arbeide fram forskrifter og retningslinjer for vegtrafikk, trafikantopplæring og kjøretøy.
- Føre tilsyn med opplæring og godkjenning av motorvognførere og stå for teknisk kontroll og godkjenning av motorvogner og verksteder, og likeledes føre tilsyn med bruken av kjøretøy.

Foto: Arvid Sveen.

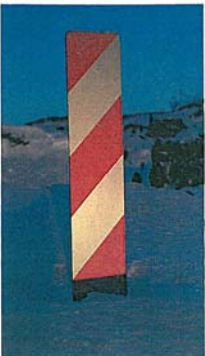

## Hovedmål for Statens Vegvesen:

Overordna mål for samferdselspolitikken finner vi i flere Stortingsdokumenter. Av de samferdselspolitiske målene har Statens Vegvesen skilt ut fire hovedmål for sin virksomhet:

- GOD FRAMKOMMELIGHET
- HØY TRAFIKKSikkerhet
- GODT MILJØ
- GOD PUBLIKUMSSERVICE

Disse fire hovedmålene pålegger oss, med de ressursene vi disponerer å:

- Sørgje for tilfredsstillende vegstandard og dermed gjøre det lett framkommelig for all biltrafikk, medregnet godstransport og kollektivtransport, fotgjengerne og syklistene.
- Oppnå lave transportkostnader.
- Sørgje for god regulering.
- Arbeide for å redusere tallet på og skadeomfanget av trafikkuheld.

- Arbeide for at alle kan fordes trygt i trafikken.
- Forvalte naturressurser og miljøgrunnlag ut fra et allsidig og langsiktig perspektiv.
- Arbeide for å redusere trafikkstøy og luftforurensning.
- Informere og yte tjenester overfor publikum.
- Samarbeide med brukerne av våre tjenester.
- Yte hjelp og råd til fylke og kommuner.

I tillegg kan målene virke motstridende. Hvor stor vekt som skal legges på det enkelte mål vil variere, både etter hvilke oppgaver som til enhver tid skal løses og etter samfunnets holdninger til hvor viktige de ulike målene er. Statens Vegvesen administrerer en vesentlig del av landets infrastruktur (transportnett og kommunikasjonsnett). Hvordan dette utføres har stor innvirkning på samfunnsutviklingen. Etatens overordnede styringssystem finnes i:

- «Grunnlag og hovedmåla
- Norsk veg- og vegtrafikkplan
- Budsjett med langtidsbudsjett

## Fylkeskommunale styringsorganer:

**Utbyggingsstyret**  
 Utbyggingsstyret er et felles sektorovergreipende styre for bl.a. samferdselssaker. Utvalget har i perioden 1988—91 denne sammensetningen:

Leder: Thor Robertsen, AP.  
 Nestleder: Odd Richard Olsen/Ole Elde (H).  
 Medlemmer: Odin Johansen, DNA, Arne Danielsen, DNA, Kristine B. Johansen, DNA, Anne Karin Sous, DNA, Trygve Andersen, Frp, Kåre Harila, Kr.F, Reidar Johansen/Kurt Markussen (SV).

## Trafiksikkerhetsutvalget

Trafiksikkerhetsutvalget står for koordineringen av trafiksikkerhetsarbeidet i fylket. Sekretariatet for utvalget ligger hos vegsjefen.

## Trafiksikkerhetsutvalget skal:

- søke å påvirke til økt innsats i trafiksikkerhetsarbeidet
- koordinere offentlig og privat trafiksikkerhetsarbeid
- uttale seg i saker av betydning for trafiksikkerheten
- stimulere og støtte kommunalt og frivillig trafiksikkerhetsarbeid
- gjennomføre analyser av trafikkforhold på vegger i fylket
- behandle alle saker som angår trafiksikkerhet

Medlemmer og varamedlemmer oppnevnes av utbyggingsstyret. For perioden 1988-91 har utvalget denne sammensetningen:  
 Anne Karin Saus, DNA, Else Nilsen, DNA, Bjørn Hildonen, DNA, Johanne Gaup, SP, Trygve Andersen, Frp.  
 Utvalget har flere konsultative medlemmer som arbeider innen området trafiksikkerhet.

## Administrasjon

### Bemanningsplan

Vegadministrasjonen har 124 stillinger, hvorav 26,5 er tilknyttet biltilsynet.

I 1990 var det god stabilitet. 6 tilsette sluttet i løpet av året. Dette gir en avgangsrate på 4,8%, som er den laveste på mange år. 5 nye medarbeidere ble tilsett.

Tilgangen av kvalifisert arbeidskraft er god, og vi hadde kvalifiserte søkere til samtlige ledige stillinger. Ved inngangen til 1991 har vi bare et fåtall ledige stillinger og vi har en bemanning som ligger på et faglig og arbeidsmessig høyt nivå, selv om vi på grunn av altfor få stillinger mangler spesialkompetanse på en del felter.

### Erstatningssaker utenfor kontraktsforhold

Det ble fremsatt 57 krav mot vegvesenet. I 35 saker det det ukjent erstatningsansvar, og vi har utbetalt kr. 262.170,- i erstatninger.  
 Vi fremsatte 9 krav mot andre, og i 8 saker har motparten innkommet ansvar. I 1990 mottok vi erstatninger fra andre med kr. 101.390,-.









## Kontorseksjonen

Antall registreringer, førerkortutstedelser og innkallinger/begjæringer ved biltilsynsstasjonene 1990:

Registrering	Førerkort	Innkallinger/begjæringer	
Ant. reg. eierskifte/navn og adresseendring	Ant. førerkort utstedt totalt	Innkallt kjøretøy inkl. purringer	Avskilt. begj. sendt politiet
13594	6461	12.791	2.580

Hovedoppgavene er:

- Førerkortutstedelse
- Registrering av nye og brukte kjøretøyer
- Innkreving av gebyr og avgifter
- Informasjon
- Intern støttefunksjon til de tekniske funksjonene

## Kjøretøysseksjonen

Antall kontroller utført i hall fordelt på kjøretøytype, 1990.

### KONTROLLER I HALL

Busser	Lastebiler	Traktor motorredsk.	Tilhenger 3,5t	Kombinerte biler	Person varebiler	Motor- sykler	Tilhenger 3,5t
241	712	54	140	198	7443	399	943

I tillegg ble 2893 kilometer tellere kontrollert. Av etterkontroller ble det utført 5356.

Antall utekontroller utført av kjøretøysseksjonen i 1990:

### UTEKONTROLLER

Teknisk kontroll		Brukskontroll			
Antall lette kjøret.	Antall tunge kjøret.	Antall vekt kontr.	Antall færlig gods	Antall kjøretøyer/hvile	Antall bruksforbr.
7949	1595	896	159	1084	1773

Hovedoppgavene er:

- Teknisk kontroll av kjøretøyer/miljøkontroll
- Brukskontroll
- Godkjenning og kontroll av bilverksted
- Informasjon
- Etterforskning av trafikkuulykker

## Trafikkseksjonen

ANTALL FØRERPRØVER 1990. Teori (T) og Kjøring (K).

Klasse A		Klasse B (E)		Klasse C D		Klasse C E		Klasse T	
T	K	T	K	T	K	T	K	T	K
806	528	1654	1630	111	84	229	170	163	132

Trafikkseksjonen utførte også 325 førerprøver for minibusser og 213 dagsverk gikk med til tilsyn med kjøreskoler.

Hovedoppgavene er:

- Avvikling av førerprøver
- Godkjenning, tilsyn og veiledning av kjøreskolene
- Informasjon
- Etterforskning av trafikkuulykker

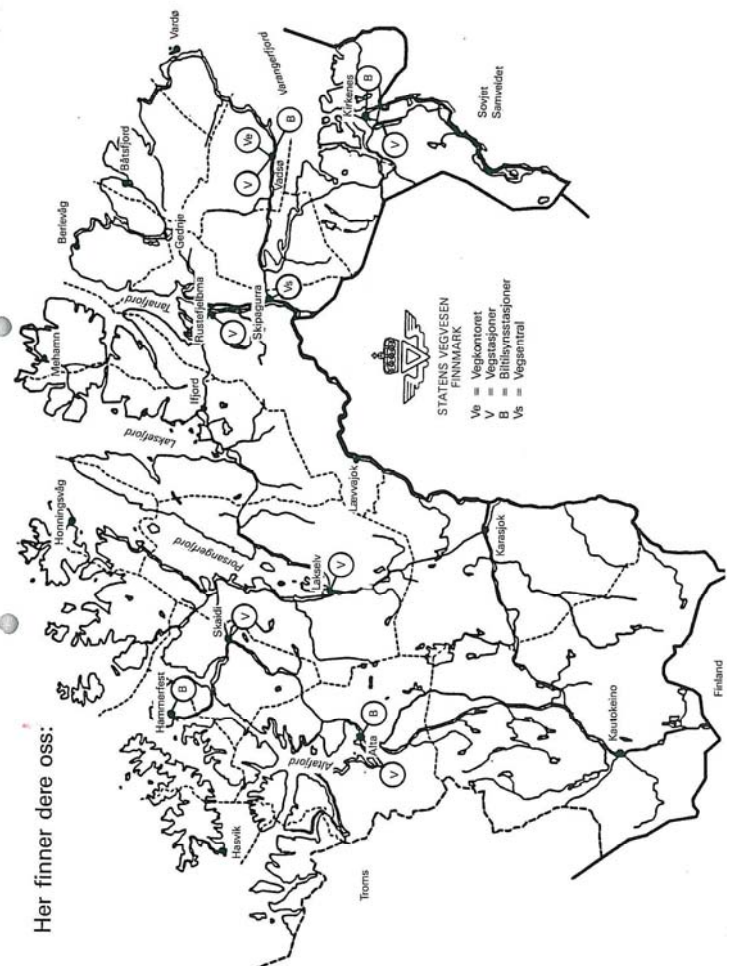

Her finner dere oss: